

AutoSoft™ 30

Brugsanvisning

A. Låg B. Nålbekyttelse C. Blød kanyle D. Tape E. Kanylehylster F. Konnektor G. Slange

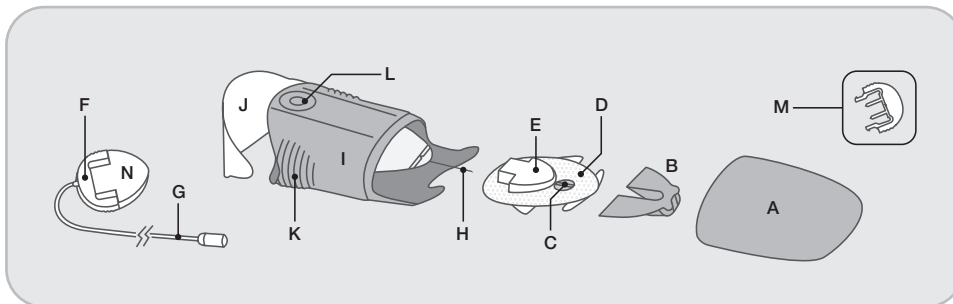

H. Indføringsnål I. Indføringsenhed J. Sterilt papir K. Linjerede fordybninger L. Frakoblingsknapper
M. Frakoblingsdæksel N. Rund beskyttelseshætte

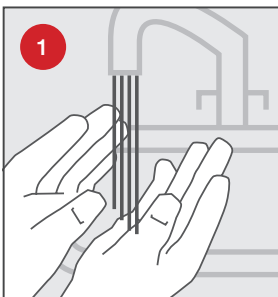

1 Vask hænderne inden indføring af AutoSoft™ 30.

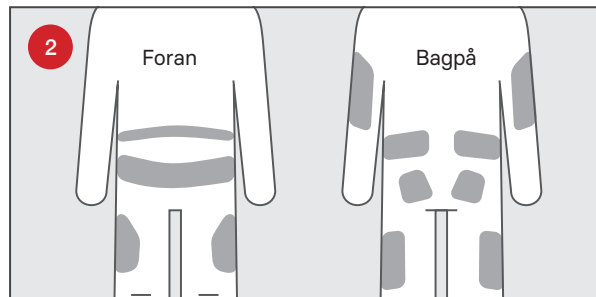

2 Anbefalede indføringsområder. Vælg ikke et område, der støder op til det tidligere indføringssted. Kontakt din behandler for at få hjælp til rotation af infusionssted.

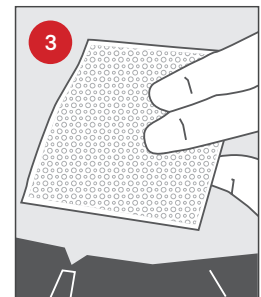

3 Rens området omkring indføringsstedet med desinfektionsmiddel i overensstemmelse med behandlerens retningslinjer. Sørg for, at området er tørt, inden AutoSoft™ 30 indføres.

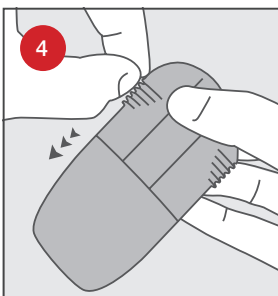

4 Træk i det røde bånd for at fjerne forseglingen.



5 Træk det sterile papir af. Berør ikke fjederen på dette tidspunkt.

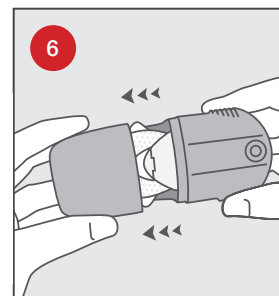

6 Hold ved de linjerede fordybninger med den ene hånd, og træk låget af med den anden.

FORSIGTIG! Pas på ikke at bøje eller røre ved AutoSoft™ 30-indføringsnålen.

FORSIGTIG! Kontrollér garantiforseglingen og det sterile papir. Må ikke bruges, hvis forseglingen eller papiret er brudt.

VIGTIG INFORMATION! Hvis infusionssættet ikke er placeret forsvarligt i indføringsanordningen med nålen pegende lige fremad inden indføring, kan det medføre smerte og mindre personskaade under indføringen.

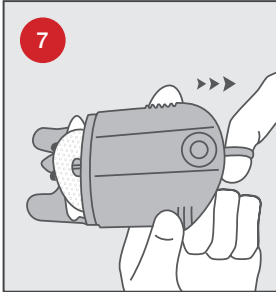

Placer fingrene på hver side af de linjerede fordybninger. Træk fjederen forsigtigt tilbage, indtil der høres et "klik". Nålbekyttelsen løftes eller skubbes af. Du må ikke røre ved eller bøje nålen.

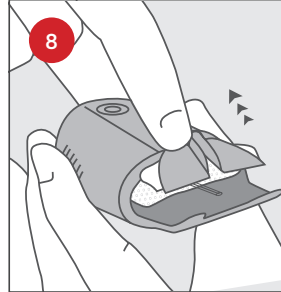

Fjern forsigtigt nålbekyttelsen umiddelbart inden indføring. Pas på, at tapen ikke sidder fast på indføringsnålen.

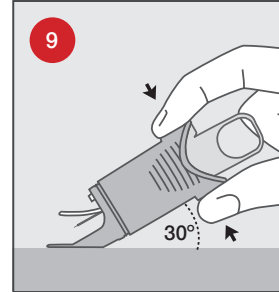

Indføring: Placer pegefingren på den øverste udløserknop og tommelfingren på den nederste udløserknop. Placer AutoSoft™ 30 med plane (flade) ben på huden for at sikre en indføringsvinkel på 30°. Sørg for at holde en vinkel på 30° under indføring, og tryk forsigtigt én gang for at indføre AutoSoft™ 30.

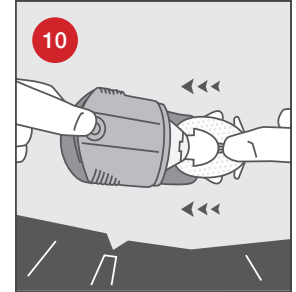

Sørg for, at kanylen ikke flytter sig: Placer forsigtigt fingeren på den klare rude, samtidig med at indføringsenheden og -nålen fjernes. Træk dem forsigtigt lige tilbage.

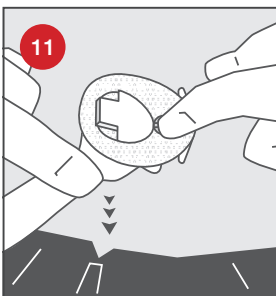

Beskyt kanylen med en finger på den klare rude. Fjern forsigtigt det selvklæbende papir under kanylehylsteret som vist.

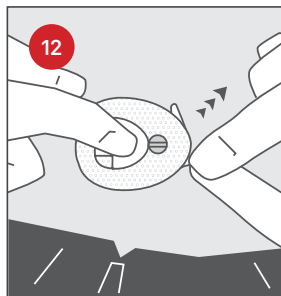

Fjern det selvklæbende papir under forenden. Massér plasteret grundigt på huden.

VIGTIGT! Forsøg ikke at rette plasteret ud, hvis det er krøllet.

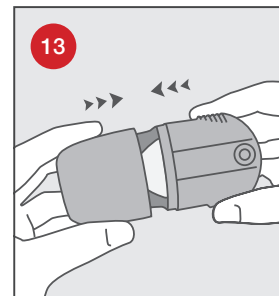

Sæt låget på bortskaffelsesenheden igen.

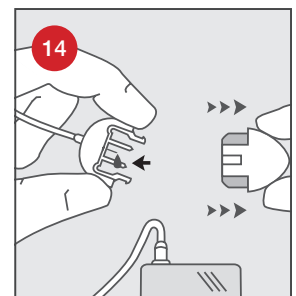

Fjern den runde beskyttelses-hætte. Prim infusionssettet, indtil lægemidlet dispenseres fra spidsen. Sørg for, at der ikke er luftbobler i slangen eller AutoSoft™ 30. Se pumpeproducentens brugsanvisning for hensigtsmæssige primingprocedurer.

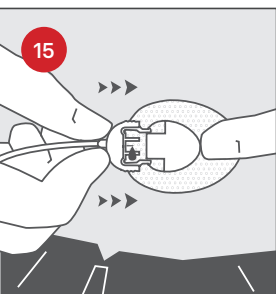

Placer en finger foran kanylehylsteret, og isæt konnektornålen. Kontrollér, at konnektoren låser med et "klik". Fyld tomrummet i kanylen med følgende primer:

U-100 INSULIN:
0,7 enheder (0,007 ml)



Scan koden og se filmen om, hvordan du applicerer infusionssettet Autosoft 30.

Dette materiale er en forkortet version hentet fra AutoSoft™ 30 brugsanvisning. Se venligst brugsanvisningen for komplet information.

© 2022 Rubin Medical ApS. Alle rettigheder forbeholdes. Tandem Diabetes Care er et registreret varemærke og AutoSoft™ er et varemærke, som tilhører Tandem Diabetes Care Inc. Alle andre varemærker fra tredjepart tilhører deres respektive ejere.